VAEFA

HIỆP HỘI VÌ GIÁO DỤC CHO MỌI NGƯỜI VIỆT NAM

Báo cáo hoạt động năm 2023

HOẠT ĐỘNG VAEFA 2023

Phát triển tổ chức và xây dựng năng lực

Hoạt động chương trình

Phát triển tổ chức và xây dựng năng lực

- Các cuộc họp quản trị
- Công tác quản lý văn phòng Hiệp hội
- Mở rộng hội viên, củng cố quan hệ đối tác
- Huy động nguồn lực
- Xây dựng năng lực thành viên

Phát triển tổ chức - XD kế hoạch chi tiết năm 2023

Trong quý I năm 2023 Văn phòng đã tiến hành các cuộc họp (trực tuyến, trực tiếp) với các thành viên và đối tác: nhóm GD mầm non, CCD Điện Biên, Đại học Đồng Nai, nhóm GD điếc, Trung tâm GD Đặc biệt Quốc Gia, Ban GD Thường xuyên, nhóm Nghe bằng Mắt để thảo luận kế hoạch hoạt động năm 2023.

Phát triển tổ chức

07 cuộc họp Ban Thường Vụ, Thường trực

- Thống nhất và lên kế hoạch năm 2023
- Họp định kỳ giữa Ban Thường trực và Văn phòng
- Cập nhật hoạt động và thảo luận các vấn đề phát sinh

Củng cố văn phòng VAEFA

- **4/2023: Tuyển 01 cán bộ chương trình - Bùi Thị Tuyết Mai**

Hợp tác và Phát triển tổ chức

- Trong năm đã tiếp xúc và nhận 03 đơn xin gia nhập VAEFA
- Kết nạp 2 thành viên mới

Trường Mầm non chuyên biệt Bình An

Công ty TNHH Kỹ năng sống và Dịch vụ Xã hội Sao Mai

Thay đổi Chức vụ và tên gọi của một số thành viên VAEFA

Chị Đỗ Thị Huyền, thành viên BTV VAEFA - Trúng cử Chủ tịch Hội Người Khuyết tật Tp. Hà Nội

Anh Nguyễn Tuấn Linh, thành viên BTV VAEFA - Mới trúng cử Ủy viên - Ban Thường vụ - Liên Hiệp hội Người Khuyết tật Việt Nam (VFD)

Thay đổi Chức vụ và tên gọi của một số thành viên VAEFA

Chi hội người Điếc Hà Nội (HAD) có sự thay đổi về nhân sự - Chị Thái Quỳnh Phương giữ chức vụ Quyền Chủ tịch

CCD Điện Biên - Trung tâm Hỗ trợ Phát triển Cộng đồng Điện Biên đổi tên thành Quỹ Hỗ trợ Phát triển Cộng đồng (viết tắt là FCD)

Hợp tác và Phát triển tổ chức

Họp chuẩn bị cho đề xuất EOL (2024 - 2026)

Tháng 7/2023

Hợp tác và Phát triển tổ chức

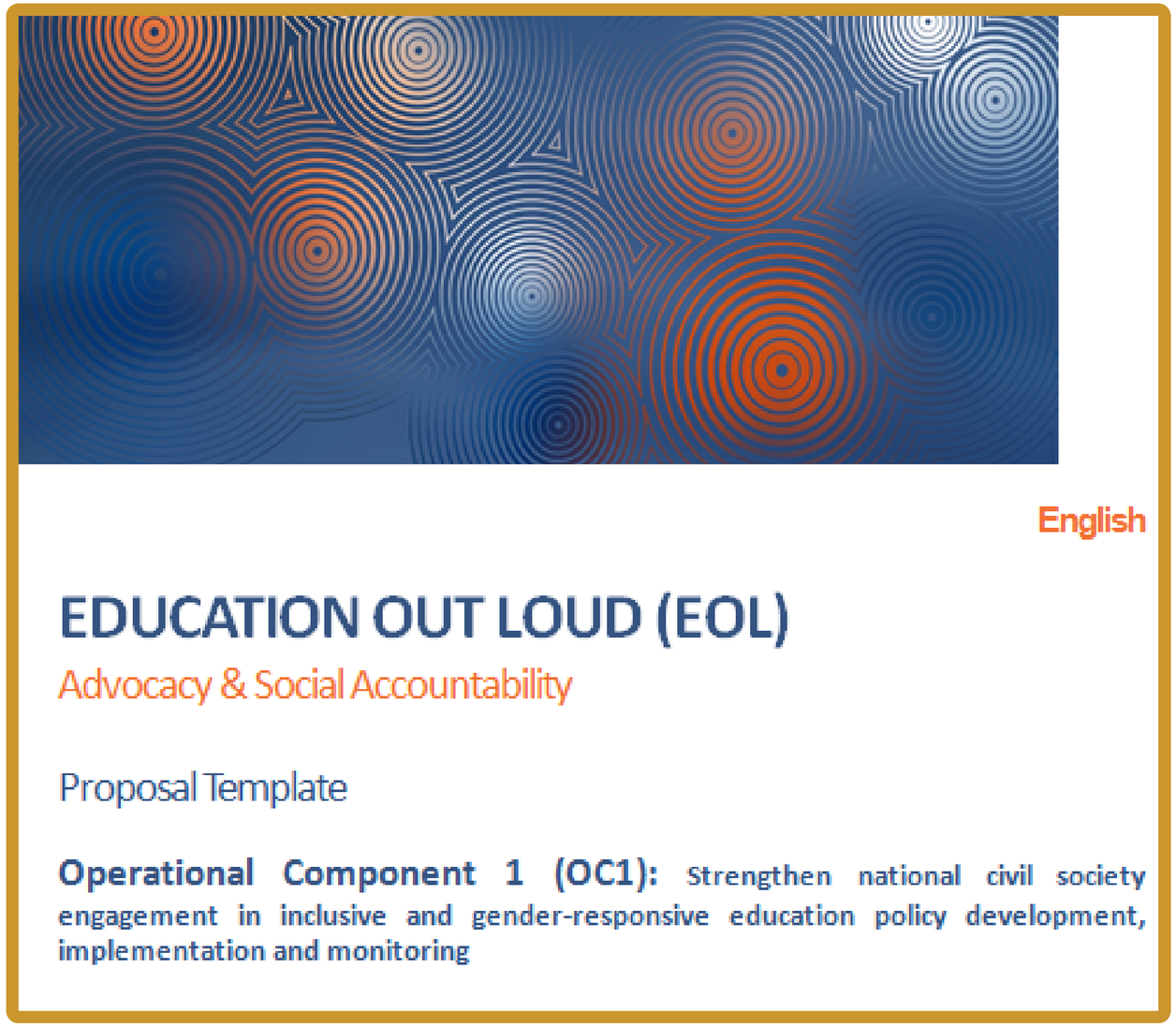

- Nộp đề xuất EOL OC 1.3 (2024 - 2026) - tháng 7/2023
- Nhận thông báo phê duyệt đề xuất - tháng 9/2023
- Điều chỉnh đề xuất - 10/2023
- Nộp lại đề xuất chỉnh sửa chờ phê duyệt - tháng 11,12/2023

Huy động nguồn lực

Tháng 8/2023

Thỏa thuận khung - Hợp tác VAEFA- ANGELS' HAVEN

Kiểm toán dự án EOL 2022 - Tháng 1/2023

GrantThornton

Grant Thornton (Vietnam) Limited
18th Floor
Hoa Binh International Office Building
106 Hoang Quoc Viet Street
Cau Giay District, Hanoi
Vietnam

T +84 24 3850 1686
F +84 24 3850 1688

Ngày 1 tháng 3 năm 2023

Ban Quản lý Dự án
Dự án Hãy gọi tên Giáo dục OC2 tại Việt Nam
Phòng 1404, toà nhà N03T3A, Khu Ngoại giao đoàn
Phường Xuân Tảo, Quận Bắc Từ Liêm
Hà Nội, Việt Nam

Kính gửi Quý Ông/Bà,

Về việc: Thư quản lý cho "Dự án Hãy gọi tên Giáo dục OC2 tại Việt Nam"
Kiểm toán cho năm tài chính kết thúc ngày 31 tháng 12 năm 2022

Trong quá trình kiểm toán báo cáo tài chính của "Dự án Hãy gọi tên Giáo dục OC2 tại Việt Nam" được Oxfam IBIS tài trợ theo Thỏa thuận ngày 17 tháng 1 năm 2023 ("Dự án") cho giai đoạn từ ngày 1 tháng 1 năm 2022 đến ngày 31 tháng 12 năm 2022, chúng tôi đã xem xét việc tuân thủ luật pháp và các quy định hiện hành, các điều khoản của thỏa thuận và các quy định khác có liên quan về kiểm soát nội bộ đối với báo cáo tài chính của Dự án trong việc xác định phạm vi các thủ tục kiểm toán của chúng tôi nhằm mục đích đưa ra ý kiến về báo cáo tài chính. Những vấn đề này, cùng với các đề xuất của chúng tôi được trình bày tại các trang kèm theo.

Thư quản lý này nhằm mục đích cung cấp thông tin cho Ban Quản lý Dự án và các bên có liên quan.

Chúng tôi chân thành cảm ơn sự giúp đỡ và hợp tác của các Ban Quản lý Dự án với các nhân viên của chúng tôi trong quá trình làm việc. Chúng tôi luôn sẵn sàng thảo luận về các đề nghị này một cách chi tiết hơn hoặc trợ giúp trong việc thực hiện chúng.

Trân trọng,

CÔNG TY TNHH GRANT THORNTON (VIỆT NAM)

M.S.D.N: 0101476857 - C.T.T.N.H.H - CÔNG TY TNHH GRANT THORNTON (VIỆT NAM) - THÀNH PHỐ HÀ NỘI

Lê Thế Việt
Phó Tổng Giám đốc

Hợp tác và mở rộng kết nối

Dự khai trương trụ sở Trung tâm Giáo dục Đặc biệt Quốc Gia - Viện KHGDVN

Tháng 9/2023

Hợp tác, mở rộng kết nối

Kết nối DNXH Giặt là Sáng tham gia cuộc thi do VTV tổ chức
Tháng 6/2023

Ông Lars Udsholt - Quản lý chương trình toàn cầu tổ chức Oxfam Denmark thăm và làm việc tại văn phòng VAEFA - Tháng 12/2023

Đoàn Mogolia Education Alliance thăm, trao đổi và chia sẻ kinh nghiệm trong lĩnh vực giáo dục hòa nhập tại văn phòng VAEFA - Tháng 12/2023

Củng cố mạng lưới thành viên VAEFA

Tháng 2/2023: Thăm 02 thành viên phía Nam

Trung tâm COHO tại Củ Chi

Công ty Nắng Mới Tp. Hồ Chí Minh

Hỗ trợ hoạt động thành viên

Ngày Người Khuyết tật Việt Nam - Tháng 4/2023

Trung tâm COHO

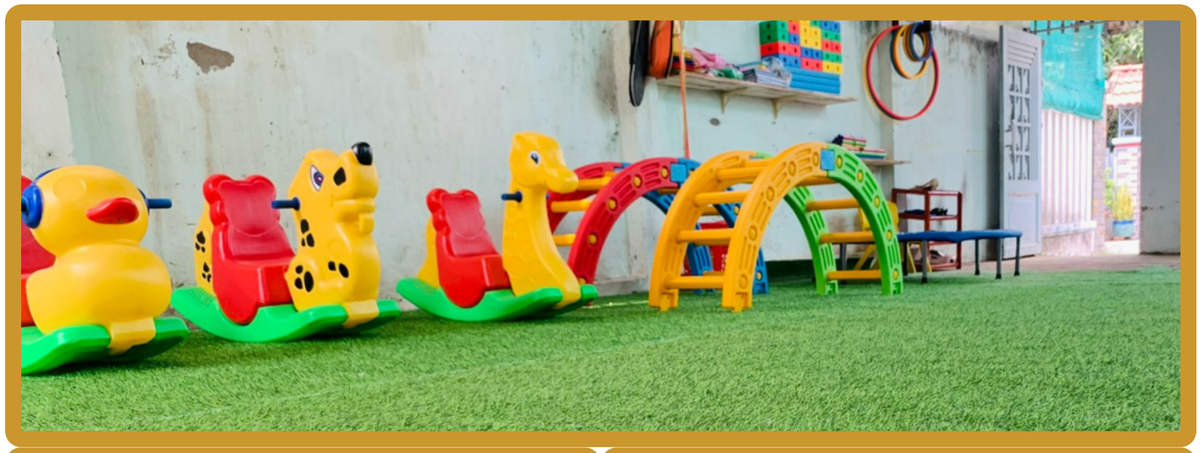

Trung tâm Hướng nghiệp và Tiếp sức trẻ học hòa nhập

Hỗ trợ hoạt động thành viên - RCI

Tập huấn "Nâng cao năng lực cho Đại sứ dự án trong truyền thông nâng cao nhận thức về sức khỏe sinh sản cho thanh thiếu niên khuyết tật"

Đắc Lắk và Quảng Trị - Tháng 8 và 9/2023 - Hoạt động của RCI

Xây dựng và nâng cao năng lực thành viên

Họp Online chia sẻ phần mềm dạy trẻ điếc - Tháng 4/2023

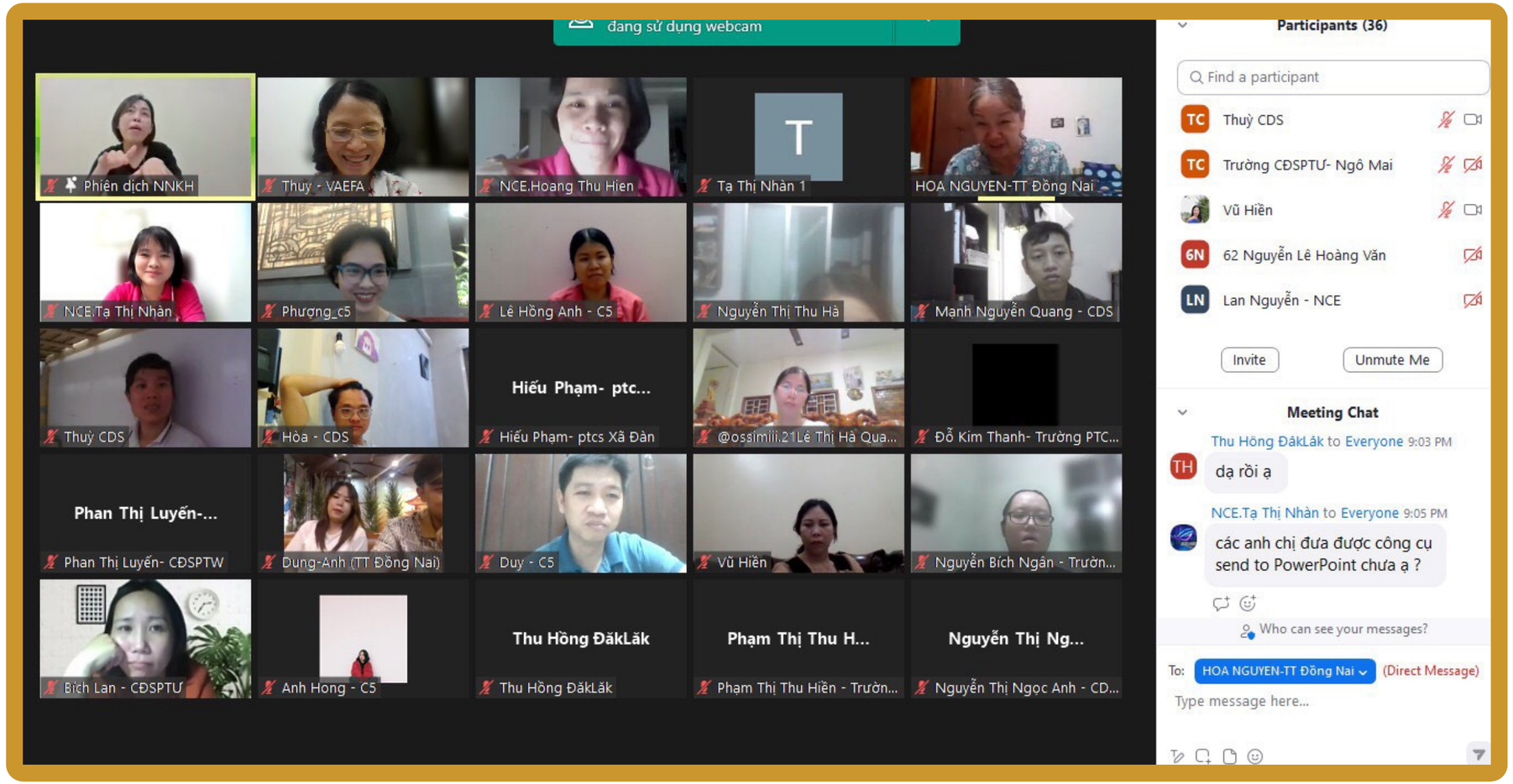

Xây dựng và nâng cao năng lực thành viên

Họp cập nhật tình hình Dự án với DDL và HAD - Tháng 2/2023

Xây dựng và nâng cao năng lực thành viên

Xóa mù chữ cho phụ nữ DTTS - CCD Điện Biên chủ trì

- **Khảo sát về tình hình mù chữ: 2/2023**
- **Hội thảo Kỹ năng Thúc đẩy: 5/2023**
- **Sơ kết hoạt động: 11/2023**

Đồng hành và hỗ trợ thành viên

Trường Cao đẳng Sư phạm Trung Ương

- Ngày Hội Thể Thao - 5/2023
- Bế giảng năm học - 5/2023
- Đón Thủ tướng Phạm Minh Chính - 6/2023
- Hỗ trợ cuộc thi Thầy cô trong mắt em - 10/2023

Đồng hành và hỗ trợ thành viên

Dự Lễ bế giảng năm học 2022-2023 - tháng 6/2023
Khai giảng năm học 2023 - 2024 - tháng 9/2023

Lớp dạy Trẻ Điếc C5

Đồng hành và hỗ trợ thành viên **Công ty Nắng Mới - Tp. Hồ Chí Minh**

SỰ KIỆN CHÀO MỪNG TUẦN LỄ NGƯỜI ĐIẾC THẾ GIỚI & NGÀY QUỐC TẾ NGÔN NGỮ KÝ HIỆU 23/09

NẮNG MỚI

"Vì một thế giới nơi người Điếc có thể ký hiệu ở bất kỳ đâu"

HOẠT ĐỘNG NỔI BẬT

1. Học Ngôn ngữ ký hiệu
2. Hoạt động nhóm Kể chuyện bằng NNKH
3. Hát bằng NNKH
4. Hỏi đáp cùng Phiên dịch viên

Trần Thị Kiên
Phiên dịch HTV9

Nguyễn Hoàng Lâm
Giám đốc công ty Nắng Mới

08:00 - 16:00, 17/09/2023

THE COFFEE LAB, 53A NGUYỄN DU, QUẬN 1

Họp chuẩn bị cho sự kiện Nghe bằng Mắt 6 - Tháng 8/2023

- Ban Vận động thành lập Hội người điếc Việt Nam
- Chi hội người điếc Hà Nội
- Nhóm Nghe bằng Mắt
- Công ty Nắng Mới
- Viện nghiên cứu phát triển cộng đồng (ACDC)

Sự kiện Nghe bằng Mắt 6 - Ngày 22 và 23/9/2023

500 đại biểu khách mời tham dự

- Bộ Giáo dục và Đào tạo,
- Các tổ chức NGOs, UNs
- Thầy cô giáo, học sinh
- Cha mẹ, người thân

Mục tiêu:

- Nâng cao nhận thức về NNKH
- Vận động, cải thiện chất lượng và bình đẳng trong giáo dục cho người điếc
- Kết nối người điếc - người nghe

Xây dựng và nâng cao năng lực thành viên

Hội thảo "Rào cản trong giáo dục điếc và các ưu tiên" - Tháng 7/2023

Xây dựng năng lực cho thành viên

10 cơ sở GD Điếc tham dự

2 tiết dạy mẫu
4 tiết dạy dự giờ trên học sinh Điếc của CDS

Tập huấn giáo viên dạy trẻ điếc tiểu học tại Đà Nẵng
Tháng 7/2023 - CDS Chủ nhà

Xây dựng và nâng cao năng lực thành viên

Sau tập huấn tại Đà Nẵng, họp với 04 cơ sở dạy trẻ điếc tại Hà Nội

Thảo luận về tăng cường hợp tác sau tập huấn - Tháng 8/2023

Hỗ trợ Chi hội người điếc Hà Nội tham dự Đại hội Liên đoàn Người điếc Thế giới lần thứ XIX tại Jeju Hàn Quốc - Tháng 7 /2023

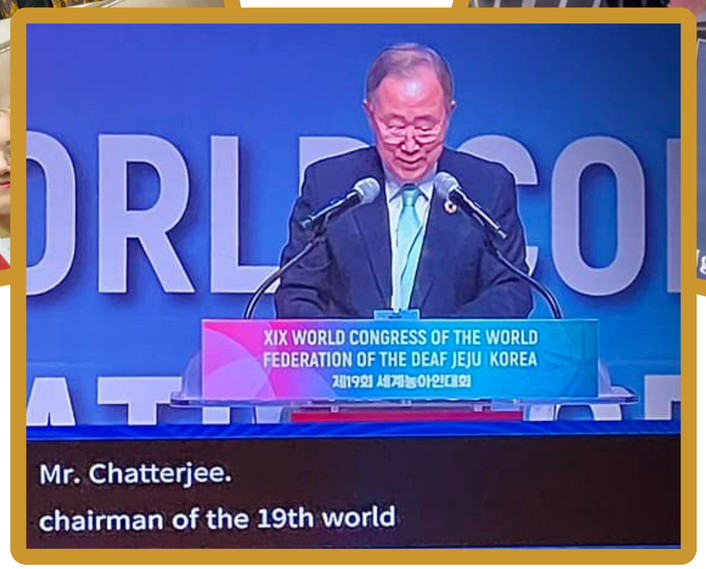

Hỗ trợ đại diện Trung tâm Giáo dục và Hỗ trợ Người điếc Miền Trung - CDS Đà Nẵng tham dự khóa tập huấn BLDC tại Malaysia

Tháng 10/2023

Tập huấn "Giao tiếp và Giáo dục Trẻ mù điếc"- COHO chủ trì

Tháng 11/2023

Hội thảo khoa học " Phát hiện sớm, can thiệp giáo dục sớm trẻ em rối loạn phát triển lan tỏa phổ tự kỷ ở tuổi mầm non" - IPD chủ trì

Tháng 11/2023

Hội thảo "Nâng cao nhận thức về quyền trẻ em và Ngôn ngữ ký hiệu HAD chủ trì - Tháng 12/2023

2. Hoạt động chương trình

- Vận động chính sách cấp Quốc gia
- Vận động chính sách cấp khu vực
- Các chuyên đề GD Mầm non, GD Người lớn, GD Hòa nhập Khuyết tật

Vận động chính sách cấp Quốc Gia

Hội thảo tham vấn dự thảo rà soát Quốc gia tự nguyện thực hiện các mục tiêu SDGs do Bộ Kế hoạch và Đầu tư tổ chức tại Hà Nội - Tháng 3/2023

Vận động chính sách cấp Quốc Gia

Tham vấn của các tổ chức xã hội dân sự - Rà soát báo cáo Quốc gia tự nguyện các mục tiêu SDGs - Không ai bị bỏ lại phía sau - MSD

Tháng 3/2023

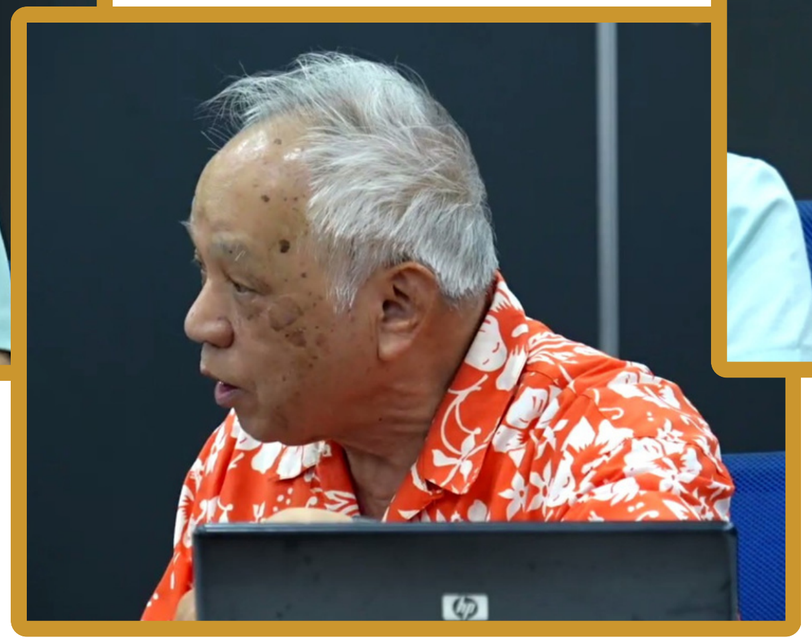

Tổng hợp ý kiến thành viên VAEFA cho Dự thảo báo cáo Quốc gia tự nguyện về thực hiện SDGs (VNR 2023)

GÓP Ý CHO DỰ THẢO BÁO CÁO VNR 2023

Ngày 01/04/2023

i chú: Bản góp ý này là tổng hợp các ý kiến từ đại diện Ban Thường vụ và Văn phòng FA)

óp ý chung cho Mục tiêu 4 (SDG-4) của dự thảo báo cáo VNR 2023

1. Dự thảo báo cáo VNR 2023 đã đã cập nhật số liệu đầy đủ hơn so với kỳ báo cáo 2018 và đề cập đến tất cả 8 mục tiệu cụ thể. Thành tích được nêu rõ, đáng khích lệ, song khó khặn trong tiếp cận giáo dục công bằng, có chất lượng không phải là nhỏ.
2. Đây là báo cáo giữa kỳ giai đoạn 2015-2030 nên thông tin và số liệu không chỉ dừng lại ở năm 2020 mà cần cập nhật thêm các số liệu và kết quả từ Báo cáo Phân tích ngành giáo dục 2011-2020 của Viện Khoa học Giáo dục Việt Nam, báo cáo FACT SHEETS của UNICEF 2022, báo cáo của Bộ LĐ-TB-XH và các nguồn khác.
3. Một số dữ liệu trong báo cáo chưa đưa trích dẫn nguồn, ví dụ Mục tiêu 4.3 (Mục 6.4.3 của dự thảo báo cáo VNR 2023) "Tỷ lệ người từ 15 tuổi trở lên tham gia các chương trình đào tạo trình độ đại học, cao đẳng và trung cấp sư phạm năm 2021 là 75%" – phần này chưa nêu trích dẫn từ nguồn nào.

Tham vấn khung hành động MARRAKECH - Ban GDNL/CENEV chủ trì

Tham dự:

- Các chuyên gia trong lĩnh vực GDNL
- Ban GDNL VAEFA
- Thành viên BTV VAEFA
- 05 thành viên VAEFA

THÁNG 1/2023

TẠI THE VUON - D2 GIẢNG VÕ HÀ NỘI

Vận động chính sách cấp Quốc Gia

Tham vấn khung hành động MARRAKECH - Tháng 8/2023

Tham dự:

- Các chuyên gia trong lĩnh vực GDNL
- Ban GDNL VAEFA
- Thành viên BTV VAEFA

Báo cáo tiêu điểm về giáo dục người lớn

- Hội thảo tham vấn
- Tiến hành khảo sát
- Dự thảo báo cáo
- Báo cáo cuối cùng

Xây dựng 02 Báo cáo Tiêu điểm 2023: Về SDG4 và GD Người lớn

VIETNAM

VAEFA
VIETNAM ASSOCIATION FOR EDUCATION FOR ALL
HIỆP HỘI VÌ GIÁO DỤC CHO MỌI NGƯỜI VIỆT NAM

Civil Society Spotlight Report on SDG 4 for HLPF 2022

Teaching deaf learners through the Vietnamese sign language in CS Learning Centre in Vietnam.

I. COUNTRY CONTEXT

The COVID-19 pandemic has had profound impacts on the socio-economic development of Vietnam. In the pre-pandemic context, Vietnam's Gross Domestic Product (GDP) growth reached a peak of 7.08% and 7.02% respectively in 2018 and 2019. Amidst the pandemic in 2021, it went down to 2.58% (General Statistic Office - Ministry of Planning and Investment, 2021). By July 2021, 88% of households have had their jobs affected and 63.5% of households with their income reduced by 30% or more compared to the pre-pandemic period in December 2019. Households working in fields of tourism, food and beverage, and passenger transport were severely affected. Cutdowns in food costs, as well as food shortages, were reported among vulnerable households who lost their jobs for months, especially the migrants.

The pandemic situation also had adverse impacts on mental health, which is an emerging issue due to widespread and prolonged lockdowns. Two-thirds (66.4%) of households were worried about the impact of COVID-19. Notably, female-headed households had higher rates of mental health problems (81.6%) than male-headed ones (62.8%) (UNDP, 2021).[1] Out of the total of more than 16.9 million people, there were 0.9 million people who lost their jobs, accounting for 1.2%, 5.1 million people were suspended from business (equivalent to 6.7%), and 13.7 million (18.3%) workers had their income reduced (General Statistic Office, 2022).[2]

Education has been suffering from the impacts of the pandemic. According to the Vietnam Assembly, nearly 20 million children, pupils, and learners had to temporarily stop going to school and switch to online teaching. More than one million teachers had to teach via television for many consecutive months. More than 70,000 students could not graduate on time (National Assembly, 2022).[3]

1 UNDP. (2021). Rapid Assessment of the COVID-19 Socio-Economic Impact on Vulnerable Households in Viet Nam. Retrieved from https://www.undp.org/vietnam/publications/rapid-assessment-covid-19-socio-economic-impact-vulnerable-households-viet-nam

2 General Statistic Office. (2022). Report on the Impact of the COVID-19 Pandemic on Labour and Employment in the First Quarter of 2022. Retrieved from https://www.gso.gov.vn/du-lieu-va-so-lieu-thong-ke/2022/04/bao-cao-tac-dong-cua-dich-covid-19-den-tinh-hinh-lao-dong-viec-lam-quy-i-nam-2022/

3 National Assembly. (2022). A Comprehensive Assessment of the Impact of the COVID-19 on Educational Activities at All Levels is Needed. Retrieved rom https://quochoi.vn/uybanvanhoagiaoducthanhniendoanvanhoa/giamsat/Pages/giam-sat.aspx?ItemID=173. 25/02/2022

> *The pandemic has shown the urgency to transform the education system into one that is gender-responsive, equitable, and resilient, with sufficient financing to implement the SDG 4 agenda.*

Learners, teachers, and parents faced many difficulties both in life and in learning activities. Learners lost a healthy environment to develop their knowledge and physical and mental health. The pandemic has shown the urgency to transform the education system into one that is gender-responsive, equitable, and resilient, with sufficient financing to implement the SDG 4 agenda.

Vietnam

Civil Society Spotlight Report on SDG 4 for HLPF 2023

VAEFA
VIETNAM ASSOCIATION FOR EDUCATION FOR ALL
HIỆP HỘI VÌ GIÁO DỤC CHO MỌI NGƯỜI VIỆT NAM

Năm học: 2022 - 20 2

School closing ceremony of CS Non-Formal education center for deaf (June 2023)

I. Country Context

Vietnam has experienced an impressive recovery from the COVID-19 pandemic. The Gross Domestic Product (GDP) growth rate peaked at 8.02% in 2022, the highest in the period of 2011-2022 (General Statistics Office, 2022). The significant GDP growth from 2.56% in 2021 and 8.02% in 2022 has made Vietnam a spotlight in the grey picture of the global economy post-COVID-19. Vietnam's unemployment rate also fell from 3.22% in 2021 to 2.32% in 2022 (General Statistics Office, 2022). The estimated percentage of the population living under the poverty threshold of US$1.90 a day stood at 0.77%, which is the lowest in the last twelve years (SDR, 2022). However, the top export industries of Vietnam may face challenges starting in 2023 because regional and international markets have not fully recovered from the COVID-19 impacts. As a consequence, the picture of the labour market will not be always

climate change, economic fluctuations at regional and global levels, and so on, the Vietnam government seems to remain strong in its commitment to the implementation of the Sustainable Development Goals (SDGs).

II. Progress towards the SDGs and SDG 4

The Government of Vietnam has devoted efforts to improving the implementation of SDGs and SDG 4. In 2019, the Ministry of Planning and Investment of Vietnam issued a circular on the Sustainable Development Statistical Indicators of Vietnam. The set of indicators includes 158 statistical indicators tracking, monitoring, and measuring the progress of the implementation of SDGs, but 30 of these indicators have no information or statistics. All the SDGs targets have also been mainstreamed into Vietnam's socio-economic development strategies and plans, but there has been no clear

track to achieving almost all indicators in SDG 4, including the targets on literacy, net primary enrolment, lower secondary completion and so on. The country, however, has faced challenges in quality education, inclusion and equity. In the Education Management Information System (EMIS), some data, for example, on the access of learners with disabilities in education, have been collected but have not been analysed for use. Some data have also been missing, including data on non-formal education, out-of-school children and marginalised groups incorporated with SDG 10 - Reduced Inequalities. Much of the missing information, especially qualitative can be found from the data of CSOs. This source, however, has not been fully acknowledged and used. A mechanism should be developed to take full advantage of this source.

Inclusive education for learners with disability and ethnic minority learners

Political efforts have been made by

Vận động chính sách cấp Quốc Gia

Thảo luận duy trì Trung tâm Nghiên cứu Văn hóa Điếc
Trường ĐH Đồng Nai - Tháng 2/2023

Vận động chính sách cấp Quốc Gia

- Cùng thành viên tài liệu hóa để vận động duy trì và nhân rộng.

- Bài viết được đăng và trình bày tại Hội thảo về GDHN vào tháng 12/2023, nhằm nâng cao nhận thức cộng đồng về giáo dục song ngữ - song văn hóa cho người điếc Việt Nam

Tài liệu hóa Mô hình Giáo dục song ngữ - song văn hóa cho người điếc Việt Nam

Hội thảo Khoa học Quốc tế "Nâng cao chất lượng giáo dục hòa nhập hướng tới giáo dục bền vững cho trẻ khuyết tật ở Việt Nam

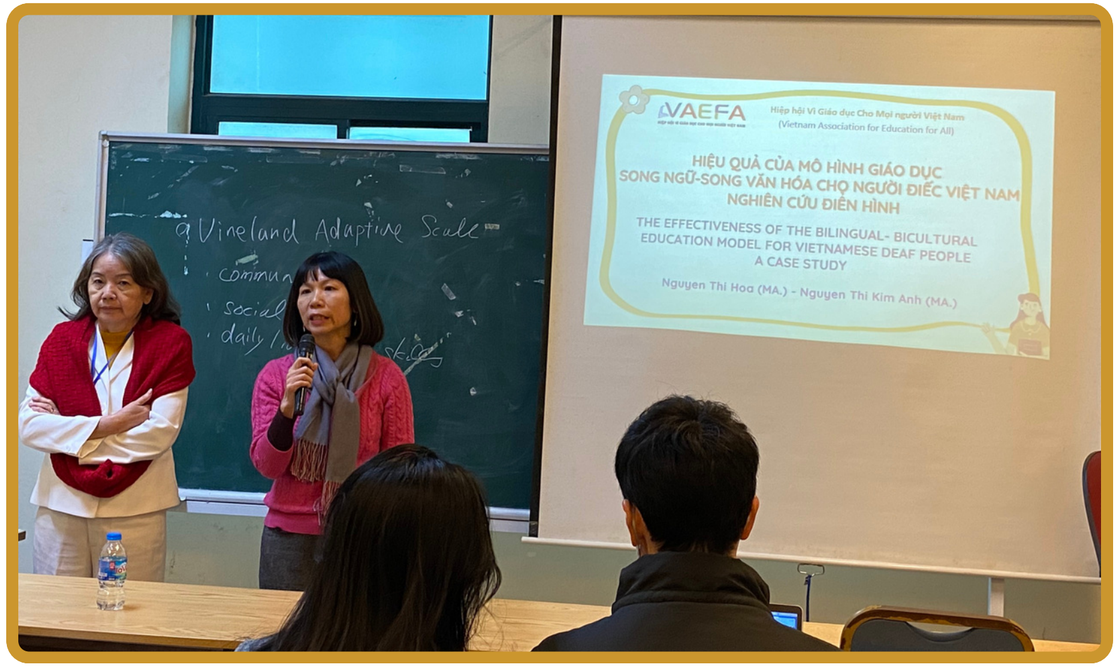

- **VAEFA đã có bài trình bày về Hiệu quả của mô hình giáo dục song ngữ - song văn hóa cho người điếc Việt Nam - Nghiên cứu điển hình tại Hội thảo Tháng 12/2023**

Vận động chính sách cấp Quốc Gia

Cùng Ban Chỉ đạo Giáo dục Trẻ Khuyết tật - Bộ Giáo dục và Đào tạo thăm các cơ sở giáo dục nhân ngày khuyết tật Việt Nam 18/04/2023

Trường Tiểu học Vĩnh Ninh - TP Huế

Trường Khuyết tật tỉnh Quảng Trị

Tham dự các hội thảo của BCĐ GD Khuyết tật - Bộ GD & ĐT

- Về các dạng khuyết tật - Tháng 8/2023
- Tham vấn cho Quy hoạch hệ thống CSGD chuyên biệt và hệ thống trung tâm hỗ trợ phát triển giáo dục hòa nhập - Tháng 10/2023

--> Xây dựng bản Tổng hợp góp ý và kiến nghị gửi tới Ban soạn thảo.

Tham dự Hội thảo Công ước về quyền của Người khuyết tật và quyền Ngôn ngữ ký hiệu

Hội thảo chính sách và phát triển GDTX - Kinh nghiệm Quốc tế và thực tiễn Việt Nam - Tháng 12/2023

VAEFA đóng góp 02 bài tham luận: "Tháo gỡ cơ chế quản lý bất cập để phát triển giáo dục thường xuyên" và "Phương pháp xóa mù chữ gắn với phát triển cộng đồng"

Hội thảo Quốc tế "Hướng tới một nền giáo dục hòa nhập chất lượng và cơ hội học tập suốt đời cho người khuyết tật" - Tháng 12/2023

Vận động chính sách cấp khu vực

Họp tại Bali, Indonesia - Tháng 3/2023

Điều phối Quốc gia VAEFA tiếp tục tham gia Hội đồng Điều hành ASPBAE Nhiệm kỳ 2021-2024

Vận động chính sách cấp khu vực

Tham gia họp chuẩn bị cho Diễn đàn Châu Á - TBD về phát triển bền vững tại Thái Lan do ASPBAE tổ chức - Tháng 03/2023

Họp tham vấn trước thềm Hội nghị GD Người lớn toàn cầu - CONFINTEA VII - Tháng 03/2023

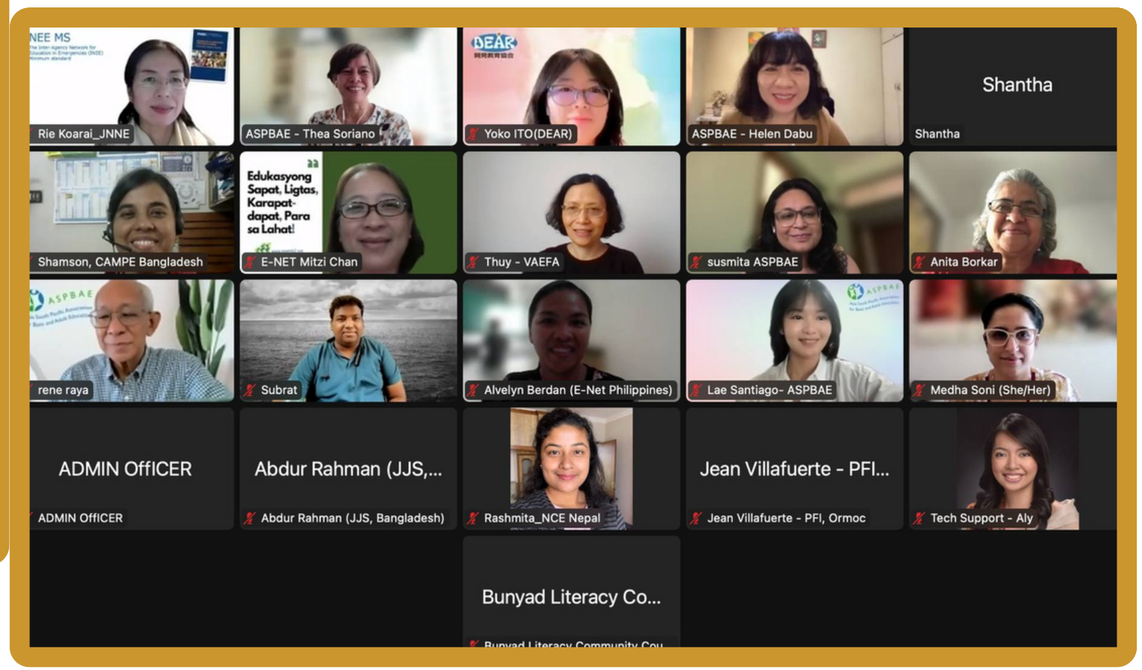

Vận động chính sách cấp khu vực

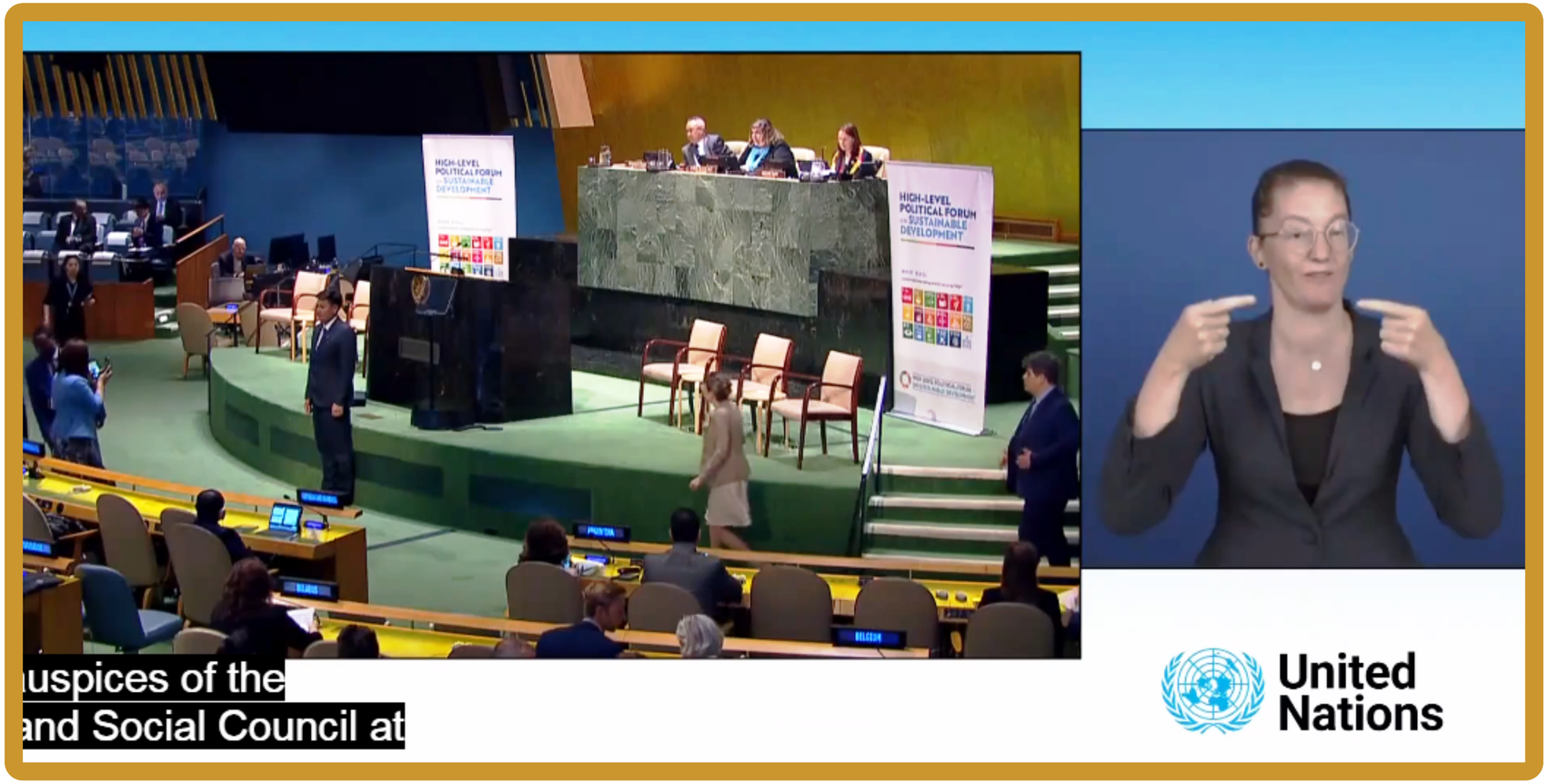

Tham dự online sự kiện bên lề Diễn đàn cấp cao về phát triển bền vững - Tháng 7/2023

Vận động chính sách cấp khu vực

Tham dự họp các liên minh giáo dục khu vực Đông Nam Á

tại Campuchia - Tháng 10/2023

HỌP THƯỜNG NIÊN CÁC LIÊN MINH GIÁO DỤC KHU VỰC CHÂU Á -THÁI BÌNH DƯƠNG CỦA ASPBAE - Tháng 11, 2023

Kết quả nổi bật năm 2023

DUY TRÌ CÁC CUỘC HỌP BAN THƯỜNG VỤ (THÁNG 4& THÁNG 6-2023) VÀ BAN THƯỜNG TRỰC (1 THÁNG/LẦN)

để thông qua kế hoạch, cập nhật hoạt động trong kỳ và thảo luận các vấn đề phát sinh.

KẾT NẠP 02 THÀNH VIÊN MỚI VÀO MẠNG LƯỚI VAEFA

TIẾN HÀNH 23 HOẠT ĐỘNG HỖ TRỢ/XÂY DỰNG NĂNG LỰC CHO THÀNH VIÊN TRONG NĂM.

Tập huấn chuyên môn cho giáo viên dạy trẻ điếc tiểu học đã thu hút được 05 trường/cơ sở ngoài VAEFA. Thành viên tích cực tham gia vận dộng chính sách cấp quốc gia và khu vực.

CÁC NHÓM CHUYÊN ĐỀ CHỦ ĐỘNG HƠN TRONG TRIỂN KHAI HOẠT ĐỘNG VÀ PHỐI HỢP TỐT VÀ HIỆU QUẢ.

Cả 3 nhóm chuyên đề (GD Mầm non, Hòa nhập và GD người lớn) đều có hoạt động phối hợp trong năm 2023.

Kết quả nổi bật năm 2023

XÂY DỰNG THÀNH CÔNG ĐỀ XUẤT DỰ ÁN EOL (2024-2026)

DUY TRÌ HỢP TÁC VỚI THÀNH VIÊN VÀ ĐỐI TÁC THỰC HIỆN DỰ ÁN DDL, BODY TALK

KÝ THỎA THUẬN KHUNG VỚI ANGEL'S HAVEN (HÀN QUỐC)

ĐÓNG GÓP TÍCH CỰC TRONG CÁC DIỄN ĐÀN KHU VỰC VÀ TOÀN CẦU, CỦNG CỐ HÌNH ẢNH VÀ NÂNG CAO VỊ THẾ CỦA VAEFA.

(ASPBAE, GCE, GPE Nhóm xã hội dân sự Nhóm GD Người lớn toàn cầu)

Kết quả nổi bật năm 2023

Được Bộ GD&ĐT và UNICEF-Việt Nam, và các đối tác ESG lựa chọn làm Đơn vị điều phối cho nguồn vốn tài trợ "Nâng cao năng lực hệ thống" của GPE cho Việt Nam

Ra Báo cáo Tiêu điểm 2023 về SDG4 tại Việt Nam và Báo cáo tiêu điểm GD Người lớn tại Việt Nam năm 2023

Đưa ý kiến của VAEFA cho báo cáo SDG 2023 của Chính phủ và báo cáo của các tổ chức xã hội dân sự

Đưa vấn đề của người điếc vào Danh mục các vấn đề thực hiện Công ước về quyền của người khuyết tật (CRDP) tại VN

Hỗ trợ thành viên tham gia thành công và gửi bản góp ý/kiến nghị của VAEFA cho Quy hoạch hệ thống cơ sở GD chuyên biệt và TT Hỗ trợ GD Hòa Nhập cho người khuyết tật

Kết quả nổi bật năm 2023

KẾT NỐI THÀNH VIÊN VÀ VIỆN KHGD VN/BỘ GD & ĐT CÙNG THỬ NGHIỆM MÔ HÌNH XÓA MÙ CHỮ ĐÁP ỨNG NHU CẦU CỦA PHỤ NỮ DÂN TỘC THIỂU SỐ.

TÀI LIỆU HÓA MÔ HÌNH GD SONG NGỮ-SONG VĂN HÓA CHO NGƯỜI ĐIẾC

THAM GIA VÀO TIẾN TRÌNH THAM VẤN XÂY DỰNG LUẬT HỌC TẬP SUỐT ĐỜI

Đưa tiếng nói của thành viên cấp cơ sở/địa phương tham gia thảo luận, diễn đàn hoạch định chính sách để củng cố năng lực và trao quyền cho các nhóm cộng đồng và vận động cho các vấn đề của cộng đồng, nhóm mà họ cùng làm việc.

Những điều chưa làm được theo kế hoạch

KHÔNG THÀNH CÔNG TRONG VIỆC XIN PHÊ DUYỆT DỰ ÁN DDL

TRUNG TÂM NGHIÊN CỨU VĂN HÓA ĐIẾC TẠI TRƯỜNG ĐH ĐỒNG NAI KHÔNG DUY TRÌ ĐƯỢC

CHƯA TIẾN HÀNH ĐƯỢC CÁC HOẠT ĐỘNG LIÊN QUAN ĐẾN ĐÀO TẠO PDNNKH

Chân thành cảm ơn